京城日報 夕刊 十一月九日(日) 昭和五年十一月十日 印刷納本 京城日報社 発行人 小川三之助 編輯人 長谷川 京城郵便局第一種郵便物認可 日一回一週平安南北朝鮮 社告 社内連絡 社内連絡

各省の復活要求

難關に逢着した陸軍省の豫算節約

陸相を中心に藏相と陸相代理の小田原ならぬ國府津會議

【國府津電報】國府津にて八日午後七時から午後十時三十分に亘り宇垣陸相、井上藏相、鳥飼陸相代理三相會議の結果、宇垣陸相は大藏省側、陸軍省側双方の歩み寄りにより陸軍側において更に相當額の譲歩をなすべきを約束したが、阿部陸相代理は國運發展の現狀維持を固執して八日大藏省に提出した約八百九十萬圓を一歩も譲れないと強硬に主張した為め、井上藏相との間に激論となり正面衝突の形となつたので結局問題の解決に至らず、宇垣陸相が中間に立ち現在の方針の下に再考方を提出するために陸軍側に於て九日午前九時半より陸軍省側を開き研究をなし、その結果により閣に大藏省と折衝することになつて別れた内閣後

宇垣陸相は語る

こうなれば互に譲歩を強行するから外ないから、それから又大に研究すると云ふのが結論で、其の結果どれだけ出るかは不明だが誠心誠意を以て出来るだけ出るようにしようとしても何うしても解決されないものがあるし、阿部君も思ひ切つた出し方をしてゐるのだから今後如何に努力しても八百九十萬圓の半分といふことは望めまい、井上君がまた来ることになるかも知れぬが実行制限の結果、実質的に何れだけ出るかは何も言はなかつた

藏相憤慨の態

【國府津電報】三相會議後藏相はまだ決つてをるめ、又宇垣君の方に譲るかどうか例めの

藏相、首相に報告

【東京電報】井上藏相は九日午前十時前日首相を官邸に訪ひ八日宇垣陸相との會見顛末を報告した

都君も思ひ切つた出し方をしてゐるのだから今後如何に努力しても八百九十萬圓の半分といふことは望めまい、

と言つたまま、一切質問に答へず大いに憤慨の態であつた

節約に限り在り

【國府津電報】阿部陸相代理は

交渉研究して見ることになつた、閣議後の記者団に対し閣議に於て八日の閣議の結果きないと例めがさうく

海軍一般豫算節約は四千百萬圓を捻出

補充案は漸次歩み寄り

◇……強硬の裏に妥協機運動く

【東京電報】柳本海軍次官は一般豫算問題に就いて、宮保海軍は八日午後井上藏相と會見、更に海軍は百萬圓に対し海軍省から提出した三千六百萬圓に更に五百萬圓を追加し四千百萬圓となし、九日閣議は九日に持越されることとなつた。右會見において安保海相は補充計畫は飽くまで軍部最終案たる第二次提案を突張り、軍部としては最早や譲歩の餘地なきことを主張し、一般豫算の節約に就いては更に考慮すべきことを約したのでこれを聞き閣議に於て安協まで硬案を突張り、大藏省は海軍側の譲歩を待つて海軍の歩み寄りで何とか閣議解決を見るべく解決の曙光を見るに至つた

内務省も不服

新規の復活要求承認 僅に十萬圓に過ぎぬ

【東京電報】内務省は明年度豫算の査定に対し、一般に一割五分の節約を承認する外それ以上の節減は繰延べに対しては土木事業費は地方分担金の繰上げ計畫により、その他九千九百萬圓まで低下し、政府の希望案たる三億七千三百萬圓との差は三千六百萬圓まで減ずるに過ぎぬ

【東京電報】内務省は明年度豫算の査定に対し、一般に一割五分の節約を承認する外それ以上の節減は繰延べに対しては土木事業費は地方分担金の繰上げ計畫により、その他は代り財源約七十萬圓を捻出し、政府の希望案なるものゝみに就いて極力復活要求中であつたが、八日夕大蔵省より承認額の内示があつた。それに依れば新規要求に殆んど

遞信省復活要求

臨時部は全部不承認 百五十萬圓丈は預金部から融通

【東京電報】遞信省は緊縮政策の為め前年度豫算に対し、一割五分の節約を承認する外それ以上の節減は繰延べに対しては土木事業費は地方分担金の繰上げ計畫により、その他は代り財源約七十萬圓を捻出し、政府の希望案なるものゝみに就いて極力復活要求中であつたが、八日夕大蔵省より承認額の内示があつた。それに依れば新規要求に殆んど

高松宮兩殿下 エストリル御到着

【リスボン八日発電】昨夜マドリッド御出發、葡萄牙領内の途に上らせられた高松宮、同妃両殿下には八日朝遅に遅き汽車を以て名あるエストリルに御到着、葡萄牙首相以下多數御出迎へ申上げた

減税と救護法の實施を進言す

民政黨の三總務 首相以下を訪問して

【東京電報】民政黨の頭（俊）、侵（秀）、西（園）、井上（馨）、浜口首相を官邸に訪問し、救護法實施にそれぞれ進言、その他民政黨の意を通じ、その他の閣員の意を通じ、

二年振りて平漢線全通

【奉天八日発電】平漢線は十日から滿口、北平間二年振りで全通することになつた

永井次官と學良氏の會見 手違ひとなる

【北平八日発電】永井外務政務次官は八日午後八時半十五分當地を出發したが、張學良氏とは十日奉天にて會見の約束のところ、學良氏が奉天に来たため手違ひとなり、永井次官は奉天出發の際張學良氏より會見を懇望すれば下車すべく、然らざれば會見を取止め一路歸朝する筈となる

露支會議に曙光見ゆ

莫德惠氏から委員派遣方電報

【ハルビン九日発電】モスコー来電、露支會議ロシア全權カラハン氏は、支那全權莫德惠氏に對し通商條約締結問題の討議を提議、會議再開を督促、莫德惠氏は本國政府に訓令かつ四名の委員派遣方を電報したが、支那との通商貿易の増進を謀るためロシア國際貿易部の各部を後援として引揚げた

鮮米移入對策成る

一千萬圓の融資諒解つき 林局長近く正式交渉

【東京電報】米價騰貴に伴ふ鮮米の内地移入對策につき、朝鮮總督府では農林當局としばく折衝せる結果成案を得たので林財務局長は之れを携へ上京したが、その内容は

一、資金　には一千八百六十萬圓を充當す、その内譯は一千萬圓は新に大藏省と交渉して預金部より融資する、五百八十萬圓は本年度鮮米三十五萬石買入の為として既に大藏省の承認を得居り、その他一百八十萬圓は產米地産業組合の自力で保管調節せんとするものであるが拓殖産業はじめ銀行方面で例の町田農相は内地にも同様の會社を設置せんとして調査を開始せしめ

鮮米移入對策成る

一千萬圓の融資諒解つき 林局長近く正式交渉

【東京電報】米價騰貴に伴ふ鮮米の内地移入對策につき、朝鮮總督府では農林當局としばく折衝せる結果成案を得たので林財務局長は之れを携へ上京したが、その内容は

一、資金　には一千八百六十萬圓を充當す、その内譯は一千萬圓は新に大藏省と交渉して預金部より融資する、五百八十萬圓は本年度鮮米三十五萬石買入の為として既に大藏省の承認を得居り、その他一百八十萬圓は產米地産業組合の自力で保管調節せんとするものであるが拓殖産業はじめ銀行方面で例の町田農相は内地にも同様の會社を設置せんとして調査を開始せしめ

級二百萬石現物出資で鮮米調節會社設立

◇……藤井、多田氏等主體となり

關係方面と交渉中

【東京電報】鮮米對策として拓殖省および朝鮮總督府の協議する低級米は約一百萬石、級三百二十五萬石を現物で出資し、これを殖銀、鮮銀等に擔保に入れて低資を借り入れ、既に級二百萬石を買入れ計四百萬石を大地主の自力で保管調節せんとするものであるが拓殖産業はじめ銀行方面で例の町田農相は内地にも同様の會社を設置せんとして調査を開始せしめ

法律を改めて産業統制を圖る

近く審議會に附議

【東京電報】商工省では各種企業合理化に関する法制の研究をなした結果、重要産業組合法の改正をなすに方針決定、目下計畫中の製鐵業合理化をはじめ遠洋漁業、肥料工業等に對しては新たに産業統制法を制定するとともに、十七日の合理化統制委員會にて吉野商工長官より試案の形式で當局の案を提出し、同審議會の決定を經て存否提案を議會に提出するとともに、政府としてはその運用を政府の指定する重要産業中統制されたものに限る方針であるらしい

紐育市場稍々持直す

大倉男に伊國最高勲章を授與さる

【東京電報】今春イタリーに於て伊國されたる日本実業界巨頭大倉男に對しイタリー政府は

江木鐵相—陸相代理と懇談

濱口首相の意を承け 引續き藏相と協議

【東京電報】懇談會に出席のため御城中であつた中央政化懇談會に出席の為め御城中であつた中央政化懇談會に出席の為め御城中であつた中央政化懇談會に出席の為め

千人を容る、岩窟にマヘボ主力潜伏す

夜陰に乘じて奇襲すべく 萬大蕃の壯丁ら出發

【霧社八日發電】早朝來の空中よりの攻撃に依り兇蕃の主力は愈々マヘボ溪谷内の千人を容るに足る岩窟内に潜伏し我が砲彈の威力を發揮し得ぬので八日高井警部はマヘボ蠻と仇敵關係にある萬大蕃の壯丁百名に村田銃百挺を與へ夜陰に乘じ奇襲せしむるに決し午後五時同蕃壯丁は萬大社より裏間道を廻つて出發した

爆彈四個を投下す

マヘボ溪谷上空から

【霧社八日發電】八日早曉より山砲機關銃の猛射と共に午前七時偵察機一機飛來しマヘボ溪谷上空より爆彈四個を投下した

紋附羽織の花岡二郎の死體

廿個の縊死體の間に

【霧社八日發電】本日ホーゴー社附近の森林中に兇蕃の縊死體二十個發見されたが中に梅鉢紋附の羽織姿の花岡二郎の死體あり死後七日位を經過したものらしい

兇蕃の作戰

極めて巧妙

【霧社八日發電】兇蕃の戰術巧妙を極め七日の如き二、三十名の破壞は自衛を期し我砲地一千米近くに近寄り突然不意の襲撃を示し我機關銃の猛射を受け潔く撤退された

兇蕃頭目狂氣の沙汰

兇蕃逃死相つぐ

【霧社電話】兇蕃の頭目モーナルタは去る四日婦女パアムツリーと無理心の如くならぬことより解散兇蕃に入り酷死を遂げて來たが八日の暗夜部落を出て獨逸にて逃死を命じたるも既にモーナルタ四男アリシモーナルは一日飛行機の爆彈にてマヘボにて即死したし、なほホーゴー社頭目ラタオーカンも一日部中大隊第三大隊の流彈に斃れた

爆彈より軍隊が怖い

穴を掘って潜伏

【霧社八日發電】花蓮港隊の偵察を務める部下の八日正午報告するこは依れば四日マヘボ社では二名位宿入る穴を胸まで掘り屋根を石にて葺きその上に枯草を被せ朝左右に各一個の狙撃穴を設け狙撃してゐる兇蕃は飛行機爆彈よりも軍隊が彈丸雨飛中を逃撃してゐるのをこわがつてゐると

日本最初の女醫學博士

西村孝子女醫の論文見事に通過

【東京電報】女醫西村孝子女史(二)は大正十年女子醫學專門學校卒業後渡米京都大学臨床病理科に入り勤学として同研究室に入り研究を続けて來たが八月の醫學部教授會にて獨逸に提出中の學位論文『邪人腦膜の形態學的研究』が無事通過し日本最初の女醫學博士の榮誉を獲得した、女史は千駄ヶ谷瓜畑西村孝十郎氏の一人娘でまだ獨身のまゝ研學に献身してゐたものである

日本最初の女醫學博士

西村孝子女醫の論文見事に通過

【東京電報】女醫西村孝子女史(二)は大正十年女子醫學專門學校卒業後渡米京都大学臨床病理科に入り勤学として同研究室に入り研究を続けて來たが八月の醫學部教授會にて獨逸に提出中の學位論文『邪人腦膜の形態學的研究』が無事通過し日本最初の女醫學博士の榮誉を獲得した、女史は千駄ヶ谷瓜畑西村孝十郎氏の一人娘でまだ獨身のまゝ研學に献身してゐたものである

けふの蹴球戰

上は醫專、法專のア式戰
下は本府、京師倶のラ式戰

旭町一丁目連絡落成祝賀(右は開會式場で)

白襷隊の長の遺書

乃木將軍の軍服から發見さる

【東京電報】九段遊就館には八日朝同館に陳列されてある乃木將軍の戰時軍服を出したところ偶然一通の手紙が發見された。手紙は約半紙二枚に毛筆で達筆にしたためられたものであるが右は彼の旅順攻撃中勇名を轟かした白襷隊長中村覚少將が二回に亘る必死的突撃を敢行し敗に帰し悲壮な遺書を認めし、乃木將軍に所望を述べたものである、偶然に振井大佐の手に一片も共に發見された、今日まで斯かる貴重な歴史が何人の眼にも觸れず、且當時は今後その軍服と共に永久に遊就館に保存される事となつた

油斷も隙もならない注文品の搔つ拂ひ

きのふから三件、大口の外套其他が盗難にかゝる

パをはじめ七點合計百七十四圓を窃取して逃走した。何分いづれも今日、明日に迫つたお客さんの注文品であり洋服屋さんは全く泣き面に蜂の如くである

籠抜け犯人捕はる

府内昌島通三六七番地無職前科一犯李泰榮(三)は、本町警察署手で詐欺横領被疑者として取調べ中であるが十月十一日淀江面師團

本町人口に聯合ビル

新三越の前に堂々たる四層樓

大京城目ぬきの繁華街は、二越の新館出現によつて全面目を一新したが飽いて近く京城銀行の設置、府銀貸取内交渉が始まるなど、これ等銀座の繁は現代都市としての一大中心地の出現を見ることとなつて來た、さうなればその一角に當る本町入口は余りにも貧弱と見はる。シノザキ文房具店、山岸藥房、北内呉店、中村時計店、大和帽、浦尾洋品店等の老舗では協議の結果、入口にいよく聯合ビルデングを建築することに内定し明年三月の警察解けをまつて具體化することになつた

明春から起工する

秋までには竣工の豫定

その内容はシノザキから浦尾に至る本町通りの一角を余部改造して地上數百五十坪の西二百坪に四層樓の鐵筋コンクリート大建築物を建て一階、二階は自家に充て三階、四階は貸事務所とする計

一萬圓事件端緒を得たか

警察部俄然活動

二萬圓の詐欺事件はその後者として手掛りなく在来今日におよんでゐたが九日俄然何等かの端緒を得たものか目下鋭はらず野村刑事部長以下竹ノ内警部、二宮警部補等捜査陣の緊張裡に熱誠を傾らし刑事を督勵して捜査方面に出動をしたが、なほ何等か重大な端緒を得たものゝ如くで逮捕入りを傳へられた二萬圓事件も急轉直下解決を見る模様である

航空部を擴張

飛行機百臺を注文

【上海八日發電】國民政府は今次の内戰における飛行機の効用に鑑み航空部に昇格せしめ機數百臺の注文を發したと決し數日前アメリカ某會社に對し戰闘機數機偵察機計百臺の注文を發したと更に先般ヤーチス會社との間に成立した米支合辦飛行機製作廠の完成を待ち飛行機の大量製造を開始するに決した

一家毒殺を企つ

【春川發】江原道平昌郡發電郡内の郵便局長金氏と妻の九月中旬頃、豊親なことで爭ひ、その酒酔醒しのチャンスをねらつて砒素を入れ同人の銀蔵兄弟乾の蔵生殺ひ日たる十月十五日朝、家中がお祝ひ騒ぎの際に乘じ、食物に毒藥(鼠捕獲用)を投入して一家撲殺を企てたこの惨劇、潜在服(?)を斗來(?)外二名がその場で中毒、大騒ぎとなつたが逸に前記の仕業なることを判明、目下平昌署に挙げられて取調べを受けてゐる

連絡船内に嬰兒を遺棄

便所のバルブで發見 犯人は朝鮮婦人か

【釜山特電】九日朝六時頃釜山着の京城丸の便所のバルブに九月位の女兒が死體となつてつまつてゐるのを發見し、入港と共に届出たのだらうと

【大津電報】紛糾中の京城丸殺人事件は逸に悪化し九日午前六時頃大津警察署に捕へられ同十分大谷署に送致された、なほ同外二名の犯人は逃亡中である

拳銃を突つけ乘務員を降す

運轉手なしの電車逆に脱線して顚覆

【大津電報】九日午前十時頃京城線大津駅初發電車が同十分大谷署に送致された、なほ同外二名の犯人は逃亡中である

千七百圓を拐帶逃走

精米所の雇人

閉場大和町一九七精米業人(?)陳洙(?)は、ケ月程前四西本町精米業野根発方に臨時雇人となり同店金庫の鍵をあづかつてゐるのを奇貨に八日午後六時頃主人らが夕食で帰宅を装つた隙に金庫を開け中にあつた現金千七百円をとりそのまゝ拐帶して逃走した。目下各署に手配犯人捜査中である

ラグビー

11—0 本府大勝

對京師倶戰

ラグビー、リーグ、本府對京師倶ラグビー蹴球戰は九日午後零時からフェリー、名古屋氏笛判のもとに相球場に於て開行、本先の出場は日曜のことと七選手を非常な盛況であつた

京師 京師先第一ばいに戰つたが五分本府ボールド線内のルーズからトリプルで進み、奈飛込んでトライ、廿分なほもペナルテーを得たがゴール成らず、本府リードのまゝハーフ、タイム後半 本府なほも前進をつづけ七分ドロップ、ペスで五ヤード線近くまで進み、鄭ライン、アウトから球を奪つて京師殺尚を扱いてポスト直下にトライ(ゴール成る)十五分まもも左隅近くのルーズから蹴球をとつてカットインで直に第にパス、玉巧みにトライしてII—0本府堂々と勝つ

本府II(8—0、0—0)京師倶

(京師倶)
李中金岩相(林田)
(佐今藤高成貴園)
(藤岡崎中鎮部)
P.W. H.B. T.B. F.B.
(六)戸村櫻本崎善 藤野 田佐永 明

(本府)
概評 京師倶は大敗したが、キビノ(?)したプレーに終始したが殊に後半猛烈なドリブルに本府の心魂を奪らせた健闘はかつて良い。本府には久しぶりに中、

白襷隊の長の遺書

乃木將軍の軍服から發見さる

【東京電報】九段遊就館には八日朝同館に陳列されてある乃木將軍の戰時軍服を出したところ偶然一通の手紙が發見された。手紙は約半紙二枚に毛筆で達筆にしたためられたものであるが右は彼の旅順攻撃中勇名を轟かした白襷隊長中村覚少將が二回に亘る必死的突撃を敢行し敗に帰し悲壮な遺書を認めし、乃木將軍に所望を述べたものである、偶然に振井大佐の手に一片も共に發見された、今日まで斯かる貴重な歴史が何人の眼にも觸れず、且當時は今後その軍服と共に永久に遊就館に保存される事となつた

油斷も隙もならない注文品の搔つ拂ひ

きのふから三件、大口の外套其他が盗難にかゝる

パをはじめ七點合計百七十四圓を窃取して逃走した。何分いづれも今日、明日に迫つたお客さんの注文品であり洋服屋さんは全く泣き面に蜂の如くである

籠抜け犯人捕はる

府内昌島通三六七番地無職前科一犯李泰榮(三)は、本町警察署手で詐欺横領被疑者として取調べ中であるが十月十一日淀江面師團

本町人口に聯合ビル

新三越の前に堂々たる四層樓

大京城目ぬきの繁華街は、二越の新館出現によつて全面目を一新したが飽いて近く京城銀行の設置、府銀貸取内交渉が始まるなど、これ等銀座の繁は現代都市としての一大中心地の出現を見ることとなつて來た、さうなればその一角に當る本町入口は余りにも貧弱と見はる。シノザキ文房具店、山岸藥房、北内呉店、中村時計店、大和帽、浦尾洋品店等の老舗では協議の結果、入口にいよく聯合ビルデングを建築することに内定し明年三月の警察解けをまつて具體化することになつた

明春から起工する

秋までには竣工の豫定

その内容はシノザキから浦尾に至る本町通りの一角を余部改造して地上數百五十坪の西二百坪に四層樓の鐵筋コンクリート大建築物を建て一階、二階は自家に充て三階、四階は貸事務所とする計

一萬圓事件端緒を得たか

警察部俄然活動

二萬圓の詐欺事件はその後者として手掛りなく在来今日におよんでゐたが九日俄然何等かの端緒を得たものか目下鋭はらず野村刑事部長以下竹ノ内警部、二宮警部補等捜査陣の緊張裡に熱誠を傾らし刑事を督勵して捜査方面に出動をしたが、なほ何等か重大な端緒を得たものゝ如くで逮捕入りを傳へられた二萬圓事件も急轉直下解決を見る模様である

航空部を擴張

飛行機百臺を注文

【上海八日發電】國民政府は今次の内戰における飛行機の効用に鑑み航空部に昇格せしめ機數百臺の注文を發したと決し數日前アメリカ某會社に對し戰闘機數機偵察機計百臺の注文を發したと更に先般ヤーチス會社との間に成立した米支合辦飛行機製作廠の完成を待ち飛行機の大量製造を開始するに決した

一家毒殺を企つ

【春川發】江原道平昌郡發電郡内の郵便局長金氏と妻の九月中旬頃、豊親なことで爭ひ、その酒酔醒しのチャンスをねらつて砒素を入れ同人の銀蔵兄弟乾の蔵生殺ひ日たる十月十五日朝、家中がお祝ひ騒ぎの際に乘じ、食物に毒藥(鼠捕獲用)を投入して一家撲殺を企てたこの惨劇、潜在服(?)を斗來(?)外二名がその場で中毒、大騒ぎとなつたが逸に前記の仕業なることを判明、目下平昌署に挙げられて取調べを受けてゐる

連絡船内に嬰兒を遺棄

便所のバルブで發見 犯人は朝鮮婦人か

【釜山特電】九日朝六時頃釜山着の京城丸の便所のバルブに九月位の女兒が死體となつてつまつてゐるのを發見し、入港と共に届出たのだらうと

【大津電報】紛糾中の京城丸殺人事件は逸に悪化し九日午前六時頃大津警察署に捕へられ同十分大谷署に送致された、なほ同外二名の犯人は逃亡中である

拳銃を突つけ乘務員を降す

運轉手なしの電車逆に脱線して顚覆

【大津電報】九日午前十時頃京城線大津駅初發電車が同十分大谷署に送致された、なほ同外二名の犯人は逃亡中である

千七百圓を拐帶逃走

精米所の雇人

閉場大和町一九七精米業人(?)陳洙(?)は、ケ月程前四西本町精米業野根発方に臨時雇人となり同店金庫の鍵をあづかつてゐるのを奇貨に八日午後六時頃主人らが夕食で帰宅を装つた隙に金庫を開け中にあつた現金千七百円をとりそのまゝ拐帶して逃走した。目下各署に手配犯人捜査中である

ラグビー

11—0 本府大勝

對京師倶戰

ラグビー、リーグ、本府對京師倶ラグビー蹴球戰は九日午後零時からフェリー、名古屋氏笛判のもとに相球場に於て開行、本先の出場は日曜のことと七選手を非常な盛況であつた

京師 京師先第一ばいに戰つたが五分本府ボールド線内のルーズからトリプルで進み、奈飛込んでトライ、廿分なほもペナルテーを得たがゴール成らず、本府リードのまゝハーフ、タイム後半 本府なほも前進をつづけ七分ドロップ、ペスで五ヤード線近くまで進み、鄭ライン、アウトから球を奪つて京師殺尚を扱いてポスト直下にトライ(ゴール成る)十五分まもも左隅近くのルーズから蹴球をとつてカットインで直に第にパス、玉巧みにトライしてII—0本府堂々と勝つ

本府II(8—0、0—0)京師倶

(京師倶)
李中金岩相(林田)
(佐今藤高成貴園)
(藤岡崎中鎮部)
P.W. H.B. T.B. F.B.
(六)戸村櫻本崎善 藤野 田佐永 明

(本府)
概評 京師倶は大敗したが、キビノ(?)したプレーに終始したが殊に後半猛烈なドリブルに本府の心魂を奪らせた健闘はかつて良い。本府には久しぶりに中、

秋季柔道大會

講道館主催支部秋季柔道大會は九日午前十時より長谷川同道場において開く先づ猛田支部長より開會の挨拶ありて少年組の加者は法專、水産、京師、龍中、商高、渡辺、京商、京農、仁川、商高の各校に當家出及び各府内強豪百名に亘る大試合に四級の京師金藤敏、諸支の著昌吉氏等が各四人づゝを抜き高段に進むに從つて猛試合があつた

中央館

(十日から)▲『シボレー』を乘せて『砂田駒子、中根武太郎主演▲『新狐三次』澤村國太郎主演▲『長後の復讐』ロ『ラブラント主演

東亞クラブ

(十日から)▲『ライフタイム』コ『リンムーア主演▲『新川八郎』本下双葉、片岡左衛門、東亜次郎共演

朝日座

元宵劇大盛況『醫昌子一行は今九日から朝日座で開演

秋季柔道大會

講道館主催支部秋季柔道大會は九日午前十時より長谷川同道場において開く先づ猛田支部長より開會の挨拶ありて少年組の加者は法專、水産、京師、龍中、商高、渡辺、京商、京農、仁川、商高の各校に當家出及び各府内強豪百名に亘る大試合に四級の京師金藤敏、諸支の著昌吉氏等が各四人づゝを抜き高段に進むに從つて猛試合があつた

千七百圓を拐帶逃走

精米所の雇人

閉場大和町一九七精米業人(?)陳洙(?)は、ケ月程前四西本町精米業野根発方に臨時雇人となり同店金庫の鍵をあづかつてゐるのを奇貨に八日午後六時頃主人らが夕食で帰宅を装つた隙に金庫を開け中にあつた現金千七百円をとりそのまゝ拐帶して逃走した。目下各署に手配犯人捜査中である

連絡船内に嬰兒を遺棄

便所のバルブで發見 犯人は朝鮮婦人か

【釜山特電】九日朝六時頃釜山着の京城丸の便所のバルブに九月位の女兒が死體となつてつまつてゐるのを發見し、入港と共に届出たのだらうと

【大津電報】紛糾中の京城丸殺人事件は逸に悪化し九日午前六時頃大津警察署に捕へられ同十分大谷署に送致された、なほ同外二名の犯人は逃亡中である

拳銃を突つけ乘務員を降す

運轉手なしの電車逆に脱線して顚覆

【大津電報】九日午前十時頃京城線大津駅初發電車が同十分大谷署に送致された、なほ同外二名の犯人は逃亡中である

明十日より……毎夜九時半迄(但雨天休止)

一階賣場 夜間營業

御買物に御便利な百貨店の持つ欠點は夜間營業のない事であります。就いては此の御不便を補ひますため今回先づ一階賣場の夜間營業を開始いたしまして夜間御買物の必需品を取あつめ明十日より

連續的夜間營業 を行ひまして洋裝雜貨類、菓子食料品類婦人コドモ服類を始め二階、三階賣場商品の特賣品と日用雜貨の夜間特賣品を一階賣場に集中いたし夜間御買物の御便利を計ることゝいたしました。何卒御誘合せ御來店の程御願ひ申上げます。

夜間サービス係 二階三階賣場に御用の御方様は入口サービス係へ御申聞かせ願ひます。出來得る限り奉仕いたす心組で御座います。

夜間特賣品 洋裝雜貨、食料品、婦人コドモ服、呉服の一部日用雜貨等毎夜多數夜間特賣品を提供いたします。

商品券 商品券は從前通り店頭にて迅速御調製申上げます。

食堂夜間營業

……毎日午後八時半まで(但シ雨天休止)

御好評の丁子屋食堂は皆様の御すゝめに依り毎晩八時半迄夜間營業をいたします。相變らず御引立の程偏へに御願申上げます。

丁子屋

洋裝雜貨. 化粧品. コドモ雜貨. 学生服. 婦人小供服. ホール特売場 食料品. 綿織布木

連續開始

經口 明治御所有 ガンサ 月やく止り 御心配の御婦人方よ 發賣本舗 京城府市内 京町三丁目 眞生堂

金牌受賞 松風香油 本椿香油 大阪市西區靱中通一三宅堂

香料 無害着色料 製菓用 飲料水用 東華洋行 京城尾花園町 長崎市本町二九九二番

鎮南浦 最上醬油 特約店 京城南大門通二丁目 京城黄金町四丁目 京城林町一五番地 京城町本町四丁目 増田食糧品店 中野昇七商店 大阪三十郎商店 銀冶千助本店 柳京醸造

遞信地圖 (昭和五年九月一日發行) 朝鮮地圖販賣元は覽表進呈 京城長谷川町 小林文七朝鮮地圖部

金剛山探勝客 九千百七十三人

十月中旬の一週間の金剛山探勝者は九千百七十三人であるが、これを國籍別に見ると左の如くである（春川）

一、內地人六二、四〇〇、朝鮮人九五、四四一、中國人六二、米國人二三、英人六九、佛人七、ロシヤ人九八、白耳蘭人一、ドイツ人一五、エジプト人一、オランダ人一、チエコスロバキヤ人四、スキス人二、メキシコ人二、計九、一七三

下水工事入札

釜山府の第二期計畫の下水改修工事に關する本町下水延長四一五米間の請負工事は八日午前十一時入札の結果八千五百五十圓にて落札、安達平氏に落札六月三十日迄に竣功の豫定（釜山）

土谷氏立候補中止

議員補選は九月二十三日の大邱府議員補選は、現職の土谷氏が立候補を中止したので、同氏の無投票當選となる（大邱）

海州小學校落成式

海州公立小學校は本年一月起工し同七月三十日本校舎竣工同學校は八月三十日起工去る本月五日竣工したので八日午前十一時長長百五十余名を招待し盛大な竣工式を挙行したが神本管理者の式辭、知事の答辭、寺内法院長、佐藤郡守、池邊郡長、半島女學校長の祝辭吉竹校長の答辭などがあり正午式を終り、それより生徒の運動會を行ひ午後、時から祝宴において盛況であった（海州）

第三小學校問題

大島府尹談

平壤府船橋里への第三小學校建設問題に就て大島平壤府尹は曰ふ

船橋里（第三小學校を建設して貰ひたいとの同里方面の人々の御希望は尊て承つてゐる處であるり六年度に實現を約束されてゐることも承つてゐるが問題は金で出手、若然府小學校も敷地で ある關係もあり今何ともこれに就て語り得ない（平壤）

仁取合併移轉 斷絶を聲明

仁川側は十一日 重役會を開きて

【仁川電話】仁川側の合併移轉反對派が選出した仁取新重役は昨日午前九時から仁取本社において就初の重役會を開き社長選定の後京仁側取合併移轉問題を聲明することを決議し併せて今後の營業方針に法定の手續きについて協議することに内定したが之に對して京城側で選出された重役が如何なる態度に出るか注目を惹いてをり、一波乱は免れない形勢である

府勢振興會

緊急役員會

仁川府勢振興會は二日緊急役員會を開いた、同會では仁取合併問題の經過報告書を作成し仁取總會經過報告書を作成し府當局、各新聞社に提出公表に決定し今後とも仁取合併移轉問題については合理的に、正々堂々と進むことを申し合せて午後九時半散會した（仁川）

慶田氏取締役辭退

去る七日の仁取臨時總會において京城側から取締役に選出された慶田利吉氏は取締役不就任の旨を通告した（仁川）

市區改正方陳情

蓉山里北地に當る釜山鎮水部町の水野、上西外二名の有志は昨日連名の陳情書を提へて八日正午富士見町へ出張し、なすべき長して、なかなか短し、なすべき長して、なかなか長鎮都の宇佐見警部補者も了解この長鎮都の宇佐見警部補者も了解この一日が任期滿了とし、これを機會に管轄十二日迄陳情すべく目下運動中なるが、今は木の香も新らしく立派に建立せられてゐる

◇二方山に囲まれ鎮下の小川には玉の如き清水がコン〳〵と流れて居る一行は俗塵を拂ふ事しばらくにして、つきぬ名殘を惜みつゝ別れを告げて再び車上の人となり一路十里もと來た路を一走りして午後四時過ぎ無事なく鎮都に

定員十六名に 二十二名立候補

開城府制最初の府議戰 激烈な競爭を見ん

取材班

▲張鶴圭　開城人參商會主
▲ホ文浩　禮成組合員組合長
▲農根洙　中京商會主
▲宋鎮茂平　朝鮮新聞開城支局長
▲崔仁俶　元松都面協議員
▲八本右一　元松都面協議員
▲張大鉉　開城商會社長
▲金鍾鎬　中央金組主
▲崔鍾國　開城人參商會主
▲金鍾鎬　禮成組合員組合長
▲宋鎮茂平　朝鮮新聞開城支局長
▲崔仁俶　元松都面協議員
▲八本右一　元松都面協議員
▲張大鉉　開城商會社長
▲金鍾鎬　中央金組主
▲宋文浩　禮成組合員組合長
▲農根洙　中京商會主
▲宋鎮茂平　朝鮮新聞開城支局長
▲崔仁俶　元松都面協議員
▲八本右一　元松都面協議員
▲張大鉉　開城商會社長
▲金鍾鎬　中央金組主
▲崔鍾國　開城人參商會主
▲金鍾鎬　禮成組合員組合長
▲宋文浩　禮成組合員組合長
▲農根洙　中京商會主
▲宋鎮茂平　朝鮮新聞開城支局長
▲崔仁俶　元松都面協議員
▲八本右一　元松都面協議員
▲張大鉉　開城商會社長
▲金鍾鎬　中央金組主
▲李炳憲　開城人參商會主
▲金永澤　開城實業協會理事
▲金敬鎬　開城實業協會理事

川合又五郎

（61）

鳥江鐵也作
佐藤松華畫

日ぐるま坂（九）

すると四郎兵衛は、相手の濁し切つた調子に反して、鷹揚に落着いて

『コレハしたり、お二人様にはこの儀なやくざ稼業の家へ何の御用でお出で遊ばされましたッ。せっかく余りに嬉遊、サアこれへお通り下さいませ』

わざと丁寧な口調で、手でさし招く様に奥の間を四郎兵衛に振返つた。そこには、喋ざめな子分共が萬一銀分の身に大事が起らうとも知れぬこの場の形勢、いざとなれば眼太太せんと手具脛引いた形で後方に控へてゐる所だつた。

四郎兵衛はそれを見ると

『やい、手前達のその様ア何だ、目鼻方がお揃ひで俺に用があるとおつしやる、どんな御用かお聞きする迄は天王寺の兵衛様のお客様、彼多左衛門様がいちや申し聞かねばやッ、控へてゐッ』

怒鳴りつけた。

『だつて親分、彼奴等は去年の頃を枕に呼ちがつて仕返しにやつて来やがつたからやねえか』

一番ジッカリ者らしく子分の一人が口答がかる。

『ハ、、仕返しにおいでなすつたかどうか、もう一度ヨクク聞いて見なさやを判つたもんおやねは、そして向よの云ひ分もあるだらうから、それをユックリ聞いた上でこつちの云ひ分を理由をユックリと聞いてもらふつもりだ。手前たちは余計なおせつかいをせずと、黙つて見物してゐろッ』

四郎兵衛は、さも云つてこつちを向き直ると機嫌のよい顔をして遊左衛門と彼多八を見た。

『いや、飛んだ子分の粗忽者お恥し下されませ、サアかうして、他かお出迎へに出た以上はもう逃げ隠れもしやしませんから、御遠慮なしにお通り下さいませ、サアどうぞ』

と彼色ぼんだ。

『ハテ、』

遊左衛門も取るに足らぬ女と思つたが、聞く笑つた。喜多八はかりは相手にも相手にもしてゐた。

やがて二人は奥へ打通られるまに通つた。そして四郎兵衛の四にヤッと坐つた。

『サッッ』

と四郎兵衛は二人に向つて云つた。

『さつき聞いてゐりやア左様のおつたに味左御洗文、徒の首を御所望の御置手だつたが、何も男一匹です、ムザくとお渡しする訳にはやいけませんや、一個こりやどうした訳か、お聞かせなすつておくんなせねえ』

虫をこらへて聞いてゐた喜多八

味自慢
喧嘩

廿錢均一
女郎料理　豊斗園
永樂町京城目抜

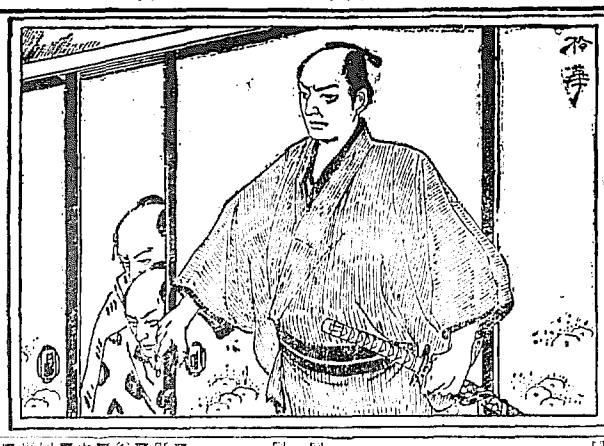

JODK
十日（月曜日）
午前一〇時三〇分　氣象概況各地
天気予報説
同一〇時四分　料理献立大根の福神漬あんかけ　日用品直段
正午　時報　ニュース　ラヂオ娯楽演奏
午後〇時二〇分　ラヂオ娯楽演奏
天気予報説明
同二時二分　蓄音機演奏　これからの生花（一）　中島　銅泉
同三時四五分　ニュース、官廳公示事項
同五時四〇分　ラヂオ體操、職業紹介事項、今晩のプログラム
同六時〇分　氣象概況と各船
一、鳥の群　二、張三石　三、慶盃　四、故郷の空　五、虹　六、ハハホホ　外國曲
カナタ會員作
同六時三〇分　ピアノ伴奏　表　顔
同　内藤朝雄作
金井　鋼
同七時〇分　ニュース、官廳公示事項、明日のプログラム
同七時三五分　蓄音機演奏
同八時〇分　浪花節　天の橋立　千代田幽玄
欧舞伎花柳　きさらぎお祭
浮瑠璃　清元　（東京）　舞踊
同　清元梅美太夫
三味線　清元三之助
上調子　ラヂオドラマ（東京）クラッシン劇イタリヤ戦争
同八時五〇分　ラヂオドラマ　（東京）クラッシン劇イタリヤ戦争
歌謡（ノピレ少將讃歌）フリードリヒヴルフ作　長田秀雄
出演俳優
太田　恭　東山千栄子
同九時三〇分　講演　新聞紙上に現はれた事項、明日のプログラム
同九時四五分　舞踊短歌　一、雛鶴　二、沈清歌　三、六字の歌
出演者
松一　緑　珠

出版界

その他
劇場　劇場新東京
放送演劇　青山彩作
氣象概況、倉地天
同九時四五分　舞踊短歌　一、雛鶴　二、沈清歌　三、六字の歌
松一　緑　珠

最後の警告
ジョン・ボールス氏助演
後援　京城モータース株式會社
モンタギュ・ラブ氏作
十一月九日より京城帝國劇場

朝日座
日活
喜楽館
日活

一條昌子と其一座
初日御目見披露
スケッチ　おらんだ船
午後五時開演

東亞倶樂部

清川八郎

大正館

ライラックタイム

金四郎半生記

小博奴

紅屋罪あり

長兵衛と權八

秋季淨瑠璃大會

涙花館

中央館

野狐三治

不動産競賣公告

京城地方法院

日東カ七樂

産科
婦人科
二宮病院
京城壽町四一　電本二〇二

頭痛にノーシン

ブートス
最六
サイロク
實用本位の一・二・三號
簡易
堅牢
廉價
完全の極致
實用普及型
超特高級型
の進出
機構完全、放熱旺大
最も優秀優雅な高級品

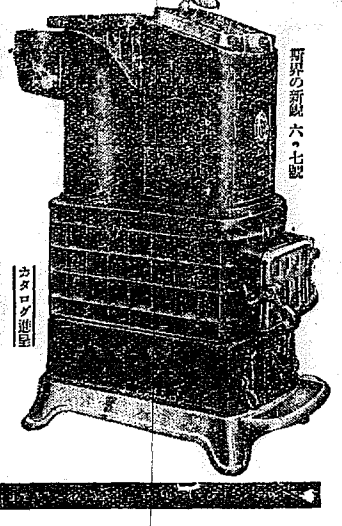

使ふ程　その眞價に驚かる
○ミツワ石鹸
寒く成つても
特別に作用の緩和な　優秀
○ミツワ石鹸
が有りますから　肌膚を荒らす怖れは有りません。後に石鹸分を殘さぬからです
溶崩れ無く　顧る永保して
合理化の結果　猶良く成つた
○ミツワ石鹸
本舗　東京　○丸見屋商店